MUNICÍPIO DE
Coronel Freitas

MUNICÍPIO DE CORONEL FREITAS - SC
Endereço: Av. Santa Catarina, 1022, Centro
CEP: 89.840-000
Telefone: (49) 3347-3400

MUNICÍPIO DE CORONEL FREITAS - SC

Volume III - DESEMPENHO DAS PRINCIPAIS ÁREAS DO GOVERNO DE 2018

1 – EDUCAÇÃO
2 – SAÚDE
3 - ADMINISTRAÇÃO
4 - INFRAESTRUTURA E URBANISMO
5 - MEIO AMBIENTE, SANEAMENTO E ÁGUA
6 – ASSISTÊNCIA SOCIAL
7 – CULTURA E ESPORTE
8 – AGRICULTURA
9 – INDÚSTRIA E COMÉRCIO
10 – DEFESA CIVIL
11 – SEGURANÇA

1 – EDUCAÇÃO

1.1 - MELHORIAS NO GINÁSIO DE ESPORTE DO BAIRRO FLORESTA II

A Prefeitura Municipal de Coronel Freitas realizou melhorias no Ginásio de Esportes do Bairro Floresta II onde foi feita a reestruturação de algumas vigas de sustentação do telhado e troca de algumas telhas de zinco para eliminar goteiras. Melhorias do sistema elétrico, instalação de refletores na quadra e demais benfeitorias.

1.2 - EDUCAÇÃO DE QUALIDADE E COM INCLUSÃO

A Secretaria Municipal de Educação realizou a entrega de uma televisão e de uma máquina fotográfica para a Escola Municipal Dozolina Mangoni.

Também fez aquisição e entrega, na Escola Clube do bolinha, de uma cadeira especial para aluno com deficiência. Proporcionando assim a inclusão, conforto e aprendizagem com igualdade.

1.3 - RENOVANDO

SECRETARIA MUNICIPAL DE EDUCAÇÃO

Aquisições e melhorias na Escola Integral Professora Inês Domingas Tonon Tassoniero:

-Toldo novo na frente da escola;

-Colocação de caixa séptica;

-Aquisição de CPUs para sala de informática.

1.4 - NOVIDADES NA ESCOLA INTEGRAL MUNICIPAL SIMÕES LOPES

A Escola Integral Municipal Simões Lopes foi contemplada com um abrigo de passageiros para as crianças, casinha para armazenar lixo, tampo de inox para a mesa da cozinha, reparos e melhorias nos locais onde haviam danificações, colocação de cerâmicas em duas salas de aula, pintura na parte interna e externa da escola e 4 computadores para sala de informática.

1.5 - AUDIÊNCIA PÚBLICA DA EDUCAÇÃO – PME

A Audiência Pública do Relatório de Avaliação do Plano Municipal da Educação (PME) de Coronel Freitas foi realizado na Câmara de Vereadores. O evento contou com a presença e participação de professores, gestores escolares e demais funcionários das escolas da rede municipal, motoristas da secretaria de educação, zelador escolar, equipe pedagógica, representante da Câmara de Vereadores e demais representantes da comunidade. Durante a Audiência, foram apresentados os dados obtidos na análise do cumprimento das metas e estratégias previstas pelo PME, bem como os indicadores que nortearão as ações programadas para os próximos anos de vigência do documento. Na ocasião, também foram cedidos espaço para discussões em prol de melhorias do PME, que consiste num importante recurso para a condução de políticas públicas de educação no município.

O objetivo da referida audiência era rever, receber contribuições e analisar de forma coletiva as metas, estratégias e ações elencadas ao Plano Municipal de Educação de Coronel Freitas, documento norteador para a execução de programas e ações que elevem a educação como um todo, visando uma melhor qualidade.

1.6 - SECRETARIA DE EDUCAÇÃO MOBILIZA EDUCADORES DA REDE MUNICIPAL PARA O DEBATE DA BASE NACIONAL COMUM CURRICULAR

Aconteceu na Escola CMEIEF Clube do Bolinha o “Dia D” – Dia Nacional de Discussão sobre a BNCC (Base Nacional Comum Curricular). Este encontro reuniu a Rede Municipal de Ensino, contando com a presença de todos os professores da Educação Infantil e também do Ensino Fundamental.

Foi apresentada pela Diretora de Educação Vanuza Janete M. Santos, a Orientadora Educacional Marivone Zortea Flores e a Psicopedagoga Fernanda Graciani, a Base Nacional Comum Curricular, documento este que define que todos os alunos têm o direito de aprender e será referência para a (re) elaboração dos currículos e também a atualização dos Projetos Político Pedagógicos das escolas municipais.

A participação dos professores foi muito efetiva onde tiveram a oportunidade de manifestar e refletir sobre que cidadãos queremos formar em nossas escolas

1.7 - DIA DO ÍNDIO NA ESCOLA CLUBE DO BOLINHA

Os alunos do ensino fundamental da Escola Clube do Bolinha, vivenciaram atividades voltadas à cultura indígena. A atividade foi realizada nas aulas de Educação Física, coordenada pelo Professor Guiomar e tinha como objetivo conhecer um pouco da cultura e dos hábitos dos primeiros habitantes da região e também comemorar o dia do Índio. Além de confeccionar os cocares, colares e pintura característica dos índios, os alunos participaram também de alguns jogos tradicionais,

como o arco e flecha, a zarabatana, a peteca e o cabo de guerra. Para complementar a atividade, os professores das turmas trabalharam durante a semana conteúdos relacionados ao índio. Participaram também, os alunos das séries iniciais acompanhados pela Professora Riquelis e as Professoras regentes.

1.8 - CONAE – CONFERÊNCIA NACIONAL DE EDUCAÇÃO

O Governo de Coronel Freitas por meio da Secretaria de Educação, Cultura e Esporte e do Fórum Municipal de Educação realizou a 3ª Conferência Municipal de Educação (CONAE).

O evento teve como tema: "A Consolidação do Sistema Nacional de Educação e o plano Nacional de Educação Monitoramento, avaliação e Preposição de Políticas para a Garantia do Direito à Educação de Qualidade Social, Pública, Gratuita e Laica" foi realizada no auditório da Escola de Educação Básica Professora Délia Régis e contou com a participação dos profissionais da educação, representantes de entidades e sociedade civil, organizada pelo Fórum Municipal da Educação.

O objetivo da CONAE foi acompanhar e avaliar as deliberações das políticas e ações decorrentes da Conferência Nacional de Educação. Monitorar e avaliar a implementação do Plano Nacional de Educação e construir em conjunto propostas e escolher os delegados que representarão o Município de Coronel Freitas durante a Conferência estadual.

1.9 - PROFESSORES DA FORMAÇÃO DO PNAIC DE CORONEL FREITAS PARTICIPAM DO SEMINÁRIO REGIONAL DO PNAIC EM CHAPECÓ

Professores da Formação do PNAIC do município de Coronel Freitas estiveram em Chapecó, no Centro de Eventos participando do Seminário Regional do Pacto Nacional pela Alfabetização na Idade Certa (PNAIC). Teve a presença de professores representantes de 21 municípios da região oeste com mais de 1.200 participantes. Foi um grandioso evento, momento ímpar de aprendizagem e troca de experiências.

Não podemos deixar de mencionar aqui, que Coronel Freitas apresentou um Relato de Experiência/Sequência Didática onde vem se desenvolvendo nas suas escolas da rede municipal de ensino.

1.10 - CORONEL FREITAS ATINGE META EM EDUCAÇÃO PELO IDEB (ÍNDICE DE DESEVOLVIMENTO DA EDUCAÇÃO BÁSICA)

O resultado do Índice de Desenvolvimento da Educação Básica (IDEB) mostrou que a rede municipal de ensino foi além da meta prevista para 2017 pelo MEC (5.7), alcançando a pontuação 6.6.

O índice é obtido a cada dois anos por meio de provas aplicadas com turmas do 5º ano pelo INEP (Instituto Nacional de Estudos e Pesquisas Educacionais Anísio Teixeira). O cálculo do IDEB é feito usando os resultados de prova e informação sobre a aprovação ou repetência dos estudantes.

Essas notas são a consequência de muito trabalho, esforço, planejamento e organização de cada um dos professores e profissionais envolvidos que aqui passaram nos últimos anos conosco e que na qual contribuíram muito nesses resultados de hoje.

A Secretaria Municipal de Educação, agradece a dedicação dos professores, empenho dos alunos, motivação dos pais, administração municipal e queremos continuar trabalhando para aumentar ainda mais o índice do nosso município.

1.11 - PROFESSORES DE CORONEL FREITAS APRESENTAM RELATOS DE EXPERIÊNCA DE APRENDIZAGEM NO SEMINÁRIO REGIONAL DE EDUCAÇÃO INFANTIL NO SALÃO NOBRE NA UNOCHAPECÓ

Professores da Educação Infantil de nosso município estiveram em Chapecó, no Salão Nobre da Unochapecó participando do Seminário Regional da Educação Infantil.

A Associação dos Municípios do Oeste de Santa Catarina (AMOSC) lançou, o Livro de Experiências de Aprendizagem da Educação Infantil", integrando as comemorações do cinquentenário da entidade, que ocorreu durante o Seminário Regional de Educação Infantil, para professores de educação infantil, secretários de educação, gestores de escolas, orientadores e coordenadores pedagógicos e alunos da graduação.

Não podemos deixar de mencionar aqui, que Coronel Freitas apresentou um Relato de Experiência de Aprendizagem que vem se desenvolvendo nas suas escolas da rede municipal de ensino.

O objetivo da aprendizagem era de promover o relacionamento e a interação das crianças com diversificadas manifestações da cultura alimentar das famílias interligando as diferentes áreas, por meio das artes plásticas e gráficas.

2 – SAÚDE

2.1 - NOVA FARMÁCIA DO ESF III FOI INAUGURADA

Inaugurou a nova Farmácia do ESF III de Coronel Freitas. Em um espaço mais amplo a nova Farmácia conta com mais de 340 tipos de medicamentos para melhor atender nossos munícipes.

2.2 - PRÓTESES DENTÁRIAS

A Administração Municipal de Coronel Freitas juntamente com a Secretaria Municipal de Saúde está realizando um projeto que beneficia os munícipes gratuitamente com próteses dentárias.

Foram entregues 101 próteses, contemplando 51 pacientes que fazem parte da primeira fase do projeto que seguirá acontecendo com o objetivo de abranger o máximo de pessoas que necessitam de próteses dentárias e assim teremos uma população mais sorridente e com orgulho em ser daqui!

2.3 - CÂNCER INFANTIL

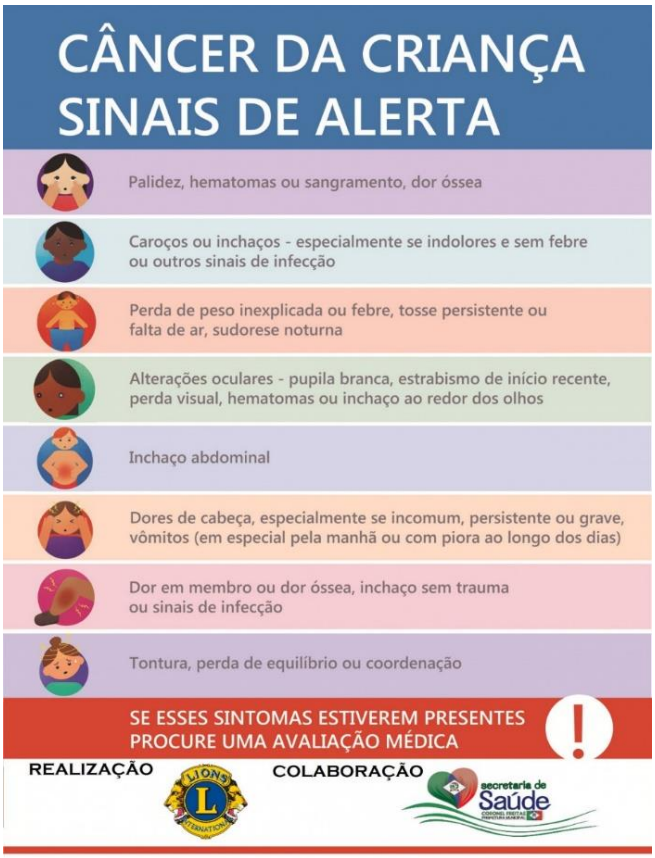

O Lions Club de Coronel Freitas realizou uma campanha que objetiva orientar aos pais e responsáveis sobre os sinais de alerta e combate ao câncer infantil.

Esta campanha contou com a parceria da Secretaria Municipal de Saúde e foi feita nas Escolas e Instituições onde foram distribuídos, para as crianças levarem para suas famílias, panfletos constando os principais sintomas e sinais de alerta.

Pedindo aos familiares que lessem o panfleto pois trata-se de um assunto de grande importância e que sempre observem suas crianças.

Caso seja necessário procurem por uma avaliação médica, onde irão receber orientações e encaminhamentos necessários, pois se detectada a tempo a doença poderá ser vencida!

2.4 - FIQUE ATENTO – VAI COMEÇAR A CAMPANHA VACINAL

A Secretaria Municipal de Saúde de Coronel Freitas comunicou que a Campanha de Vacinação contra a influenza e a II Mobilização Estadual de Vacina contra o Tétano

PUBLICO ALVO DA CAMPANHA:

- Indivíduos com 60 anos de idade ou mais;
- Crianças com seis meses até os cinco anos de idade;
- Gestantes;
- Puérperas (até 45 dias após o parto);
- Trabalhadores da área da saúde;
- Funcionários do Sistema Prisional;
- Professores e auxiliares de Sala de Aula;
- Portadores de doenças crônicas (respiratórias, cardíacas crônicas, respiratórias crônicas, renais crônicas, portadores de hepatites crônicas e doenças hepáticas, pacientes diabéticos, obesos, imunossupressores, portadores de câncer;
- Transplantados e portadores de necessidades especiais;

2.5 - SECRETARIA MUNICIPAL DE SAÚDE RECEBE EQUIPAMENTO PARA CONSERVAÇÃO DE VACINAS

Câmara de Conservação de Imunobiológicos

A Administração Municipal adquiriu uma Câmara de Conservação de Imunobiológicos (vacinas) para a Secretaria de Saúde. Um equipamento de extrema importância para a conservação e a qualidade no armazenamento das vacinas, pois não há variação de temperatura em seu interior como as geladeiras convencionais, proporcionando um ambiente ideal

evitando desperdícios.

O Equipamento adquirido é recomendado pela ANVISA (Agência Nacional de Vigilância Sanitária) e segundo as Técnicas responsáveis pela sala de vacinas, a aquisição deste equipamento garante a nossa população o recebimento das vacinas com qualidade e excelente conservação.

2.6 - FILA ZERADA!

A Secretaria Municipal de Saúde de Coronel Freitas, informa os atendimentos realizados:

Consultas pré-operatória de Cataratas: 30

Cirurgias De Cataratas (ambos os olhos): 34

Cirurgias Pterígio: 15

Cirurgias Vascular - Espuma: 30

Cirurgias e encaminhamento para avaliação cirúrgica com Otorrino: 22 pacientes

Pequenos Procedimentos: 38

Cirurgias gerais + consultas pré-operatório: 95

Exames de Colonoscopia: 21

Exames Ecodoppler: 40

Exames Laboratoriais: 9.000

Sessões de Fonoterapia: 590

Sessões com Psicologo:1920

Consultas Psiquiátricas:148

Consultas ao Otorrino:112

Consultas Nutricionais:28

Consultas Ortopédicas: 50

Consultas Cardiológicas: 160

Consultas Oftalmológicas:280

Consultas Dermatológicas: 185

Consultas Urológicas: 80

Consultas Neurológicas:80

Consultas Pediátricas: 120

Consultas Pneumológicas:30

Consultas Neuropediatras: 30

Consultas Cardiopediatrica:50

Consultas Ginecológica:240

Exames Cardiológicos:75

Tomografias:90

Ressonâncias:130

Ultrassonografias:700

Exames, medicamentos, consultas com hora marcada através do programa hora certa e atendimento permanente para casos de emergência, tanto nos ESF quanto no Hospital Nossa Senhora da Saúde. Nosso objetivo a cada dia é melhorar e oferecer um atendimento humanizado e acolhedor a todos os Coronelfreitenses.

2.7 - SECRETARIA MUNICIPAL DE SAÚDE DE CORONEL FREITAS PLANEJOU UM SÁBADO "D" PARA CUIDAR DA SAÚDE DAS MULHERES CORONELFREITENSES.

No mês de outubro foi celebrado o Outubro Rosa, um movimento mundial que visa estimular a luta contra o câncer de mama e seu diagnóstico precoce.

Como forma de promover a conscientização sobre essa doença, considerada a forma mais comum entre as mulheres e o segundo tipo com maior incidência no mundo, a Secretaria Municipal de Saúde realizou um sábado "D" para cuidar da saúde das

mulheres coronelfreitenses, onde 150 mulheres participaram e puderam realizar vários exames preventivos como, coleta para exame de colo de útero, exames de mama, solicitação de exame de mamografia e testes rápidos.

Também participaram do espaço da beleza, com designer de sobrancelhas, maquiagens e dicas de embelezamento diário.

2.8 - CIRURGIAS DE CATARATA OCULAR

Secretaria Municipal de Saúde de Coronel Freitas, através de um mutirão realizado com recursos conquistados via Governo do Estado – APAC - Autorização de Procedimentos de Alta Complexidade, encaminhou ao hospital do Município de São Lourenço do Oeste, 16 pacientes do nosso município que necessitavam de cirurgias de catarata ocular, sendo que os mesmos retornaram no dia seguinte para a fazer a revisão.

Com esta ação Secretaria Municipal de Saúde zera a fila deste ano para estas cirurgias.

2.9 - NOVEMBRO AZUL - PELA SAÚDE DO HOMEM!

O câncer de próstata, tipo mais comum entre os homens, é a causa de morte de 28,6% da população masculina que desenvolve neoplasias malignas.

No Brasil, um homem morre a cada 38 minutos devido ao câncer de próstata, segundo os dados mais recentes do Instituto Nacional do Câncer (Inca).

Na fase inicial, o câncer de próstata não apresenta sintomas e quando alguns sinais começam a aparecer, cerca de 95% dos tumores já estão em fase avançada, dificultando a cura. Sendo que a única forma de garantir a cura do câncer de próstata é o diagnóstico precoce.

A Secretaria Municipal de Saúde de Coronel Freitas com o objetivo de tornar os homens mais conscientes e alertar para alguns preconceitos que podem colocar em risco suas vidas, promoveu o dia "D DE PREVENÇÃO" e combate ao câncer.

3 – ADMINISTRAÇÃO

3.1 - ENTREGA DE VEÍCULOS

No Dia do Trabalho, aconteceu na praça central de Coronel Freitas o evento de entrega dos 05 veículos adquiridos pela Administração Municipal.

Os veículos foram adquiridos com recursos próprios e também recursos Federais através de emendas parlamentares.

3.2 - PREFEITURA INVESTE EM MEDIDAS PARA QUALIFICAR A GESTÃO PÚBLICA

A Administração Municipal de Coronel Freitas adotou, duas medidas para qualificar a gestão pública municipal, especialmente com relação à eficiência dos serviços e atendimentos à população, em diferentes áreas; a otimização dos recursos em obras e ações para o desenvolvimento local; e o aprimoramento dos fluxos e canais de comunicação governamental.

Uma das medidas foi a contratação de assessoria na área de gestão e comunicação. O trabalho envolve a elaboração de diagnóstico, encontros e reuniões de trabalho com a equipe de governo para a elaboração e monitoramento da exação do planejamento estratégico, além de orientações e consultoria permanente.

A outra medida adotada foi a contratação de uma pesquisa de opinião pública para medir o sentimento da opinião pública com relação ao trabalho que está sendo prestado pela Administração Pública e, com isso, promover aprimoramentos na gestão.

3.3 - PREFEITURA REALIZA ENCONTRO DE PLANEJAMENTO ESTRATÉGICO

A Prefeitura de Coronel Freitas realizou um encontro de planejamento estratégico da Administração Municipal. A condução dos trabalhos esteve sob a responsabilidade da Previu Consultoria, como etapa do processo de qualificação da gestão pública municipal que iniciou no final do mês de abril.

O objetivo do trabalho é tornar mais eficientes os serviços e atendimentos prestados à população, em diferentes áreas; otimizar os investimentos em obras e ações estratégicas para o desenvolvimento local; e aprimorar os fluxos e canais de comunicação governamental.

3.4 - INCENTIVANDO AS INDÚSTRIAS!

Através de serviços com máquinas e disponibilização de material, o Departamento de Municipal de Estradas e Rodagens - DMER de Coronel Freitas realizou trabalhos como: alargamento, cascalhamento e compactação dos acessos e pátios das indústrias. Uma forma de incentivo da Administração Municipal às indústrias para que as mesmas possam continuar produzindo e crescendo cada vez mais.

3.5 - ADMINISTRAÇÃO MUNICIPAL REALIZA PLANEJAMENTO ESTRATÉGICO PARA 2019

A Prefeitura de Coronel Freitas reuniu sua equipe de secretários, diretores e chefes de setor para uma nova etapa do processo de planejamento estratégico da Administração Municipal. O trabalho consiste na realização de encontros com a equipe de governo, além de acompanhamento, monitoria e suporte permanente quanto ao andamento das ações planejadas.

A Administração Municipal conseguiu viabilizar programas novos, como o Pró-Asfalto, o Hora Certa na área da Saúde, e o Estrada Boa no interior. Além disso, conseguiu concluir obras importantes, como é o caso da Rodovia da Integração, a nova creche que inicia em 2019, a pavimentação de novas ruas na cidade, quadras esportivas, aquisição de novos veículos e equipamentos, reformas nas escolas e em outros espaços.

O foco do encontro de planejamento, no entanto, foi em elencar mais de 50 ações prioritárias, em diferentes áreas de governo, algumas delas já em andamento

4 - INFRAESTRUTURA E URBANISMO

4.1 - ABRIGO PARA ÔNIBUS ESCOLAR

Atendendo a um pedido de moradores do Bairro Cinquentenário a Secretaria Municipal de Educação de Coronel Freitas instalou um Abrigo para Ônibus Escolar para que os estudantes possam aguardar o transporte em um espaço adequado e seguro.

A escolha do local foi adequada através da informação repassada pelos profissionais (motoristas e monitores) que atuam no transporte dos alunos.

Pedimos que todos respeitem e zelem por este local, pois é de todos.

4.2 - PROGRAMA ESTRADA BOA!

Foi lançado o programa Estrada Boa – Programa de Britagem de Estradas do Interior que foi realizado pelo DMER de Coronel Freitas. Com este programa as estradas rurais receberam uma camada de brita que foi compactada gerando uma base consistente que garante melhores condições de trafego e escoamento da nossa produção.

A partir do orçamento disponível, a cada ano foram britadas as comunidades seguindo os critérios de estradas mais danificadas pelas chuvas e que possuam pouco cascalho.

Em 2018 ocorreu a primeira etapa e atendeu a quatro comunidades, totalizando 30 quilômetros de estradas, nas comunidades de: Linha Três Casas, Linha Ipiranga, Linha Sede Querência e Linha Abelardo Luz.

4.3 - PRÓ-ASFALTO! 1ª ETAPA

A Rua 7 de Setembro, que esteve em obras de asfaltamento e receber a camada asfáltica.

Esta rua fez parte da 1ª etapa do programa Pró-Asfalto, Programa de Pavimentação Asfáltica dos Bairros de Coronel Freitas, que contempla também outras duas ruas, Guaporé e Tiradentes.

Pró-asfalto! Bairros valorizados, Cidade moderna.

4.4 - PRÓ-ASFALTO! 2ª ETAPA

As obras de asfaltamento da 2ª etapa do Programa Pró-Asfalto foram concluídas parcialmente as Ruas Espirito Santo, Duque De Caxias, José Marcos Mazetto, Mato Grosso, Tiradentes e Rio de janeiro.

5 - MEIO AMBIENTE, SANEAMENTO E ÁGUA

5.1 - FUNCIONÁRIOS DA CASAN

Os funcionários da CASAN - Coronel Freitas, realizaram a instalação de uma bomba nova e mais potente no poço de abastecimento de agua da CASAN de Linha Simões Lopes.

Tendo assim uma melhora significativa no abastecimento, aumentando produção de água em aproximadamente 250 m3 por dia.

6 – ASSISTÊNCIA SOCIAL

6.1 - 9º ENCONTRO SÓ PARA AS MULHERES!

Em comemoração ao Dia Internacional Da Mulher, comemorado no dia 8 de março, aconteceu o 9º Encontro só para Mulheres, realizado pela Administração Municipal de Coronel Freitas juntamente com a Secretaria Municipal de Assistência Social e o CRAS – Centro de Referência e Assistência Social.

Mais um evento de sucesso com a participação do Palestrante Dovaldo Palmorio que com tema “O segredo das mulheres campeãs” motivou e entusiasmou aproximadamente mil mulheres que compareceram e abrilhantaram o encontro. O grupo de teatro “A Turma do Dionísio” realizou a peça teatral “Reviravoltas do Coração.

6.2 - CAMPANHA DO AGASALHO

Os agasalhos velhos no guarda-roupa podem não ser mais usados pelos seus donos, mas são uma ótima alternativa para outras pessoas. Roupas, cobertores e calçados são sempre bem-vindos nesta época do ano para trazer aconchego e calor a quem precisa durante todo o inverno, mantendo-os aquecidos pelo ato de solidariedade.

6.3 - SECRETARIA MUNICIPAL DE ASSISTÊNCIA SOCIAL E CRAS DE CORONEL FREITAS SÃO CONTEMPLADOS COM UM NOVO VEÍCULO!

A Secretaria Municipal de Assistência Social e o CRAS de Coronel Freitas SC, foram contemplados com um veículo vindo da Secretaria Estado de Santa Catarina, Trabalho e Habitação.

Comunicamos com grande satisfação que o trabalho em equipe resultou nesta aquisição, pois a chegada deste veículo é de grande valia para nossos munícipes.

Os critérios usados para esta

contemplação foram que o nosso município nada recebeu do PACTO na área de Assistência Social, a Comprovação da Média Complexidade no CadSUAS neste ano e também Índice de Desenvolvimento do CRAS IDCRAS de junho 2017.

A Secretária Municipal de Assistência Social Kênia Munaretti Frozza de Coronel Freitas ressalta que: “O trabalho em equipe proporcionou esta aquisição que beneficiará a população e agilizará os trabalhos e atividades desenvolvidos pela Secretaria Municipal de Assistência Social e CRAS”.

6.4 - ATIVIDADES DA SECRETARIA MUNICIPAL DE ASSISTÊNCIA SOCIAL

O CRAS realizou um momento de muita conversa boa e artesanato com os Idosos do grupo de Serviço de Convivência e Fortalecimento de Vínculos. Também aconteceu a oficina de artesanato com os adolescentes do Serviço de Convivência e Fortalecimento de Vínculos.

SECRETARIA MUNICIPAL DE ASSISTÊNCIA SOCIAL E CRAS
CORONEL FREITAS
PREFEITURA MUNICIPAL

7 – CULTURA E ESPORTE

7.1 - MAIS ENTREGAS!

A Administração Municipal e Secretaria Municipal de Educação, Cultura e Esporte, sempre preocupados em fazer o melhor para a comunidade, realizou a entrega às alunas do curso de artesanato, pintura em tecido e tela, um climatizador para que o ambiente fique propício e aconchegante durante as aulas.

7.2 - ESCOLINHA MEU CAMPEÃO UNIFORMIZADA!

Aconteceu no Ginásio Municipal de Esportes de Coronel Freitas, a entrega oficial dos uniformes esportivos da Escolinha Meu Campeão.

Estiveram presentes no evento Autoridades, Pais e Atletas da Escolinha, aproximadamente 300 alunos que receberam camisas, calções e meias, gratuitamente através do DME e Administração Municipal.

A Escolinha Meu Campeão é um projeto municipal voltado não só a parte dos jogos e competições, mas também desenvolver a coordenação motora, motivação, interação e participação na sociedade, procurando

fazer com que o aluno entenda que a amizade e a disciplina são importantes para seu crescimento como atleta e como pessoa.

7.3 - DIA DO DESAFIO!

O *Dia do Desafio* foi criado no Canadá, em 1983 e vem sendo difundido mundialmente com um conceito simples, o evento incentiva cidades dos cinco continentes a promover a prática da atividade física diária, ressaltando a importância do esporte e do lazer para a manutenção da saúde. Realizado anualmente, sempre na última quarta-feira do mês de maio, o Dia do Desafio propõe que as pessoas interrompam suas atividades rotineiras e pratiquem, durante 15 minutos consecutivos, qualquer tipo de atividade física. Nesse dia, cidades do mesmo porte estabelecem uma saudável competição para tentar mobilizar a maior porcentagem de pessoas, em relação ao número oficial de habitantes. Em Coronel Freitas, o evento está sendo coordenado pelo Governo Municipal, Secretaria Municipal de Educação e profissionais de Educação Física. O maior prêmio para a cidade vencedora é a melhoria da qualidade de vida dos seus habitantes e a adesão ao Dia do Desafio demonstra uma disposição da comunidade para mobilizar seus cidadãos para a busca de uma vida mais saudável.

7.4 - 58º JASC

Aconteceu na sala de reuniões da Prefeitura Municipal de Coronel Freitas-SC na presença do diretor de esportes do município Senhor Nelcir Zardo, Professor Adriano e dos Municípios participantes que disputaram os jogos abertos de Santa Catarina fase microrregional 2018,

Os jogos aconteceram nos dias 10, 11, 12, 13 e 14 de julho, e o Município foi escolhido novamente para sediar esta fase, baseado no incansável trabalho da diretoria do D.M.E. Departamento Municipal de Esportes e pela excelente forma de atuação e organização dos jogos no ano de 2017, nos dando total capacidade e invisibilidade ao evento e nos tornando novamente aptos a desenvolver este evento que recebemos mais uma vez comissões técnicas e atletas de nossa região.

7.5 - DESFILE DE 7 DE SETEMBRO

A Administração Municipal, através da Secretaria de Educação, Cultura e Esporte, manifestou os mais sinceros agradecimentos a toda a população coronelfreitense, por prestigiar o Desfile de dia 7 de setembro.

O tema do ano foi: Os Valores Humanos e a Sustentabilidade

Agradecemos a cada pelotão. O Desfile foi lindo e grandioso superando as expectativas, porque tivemos o empenho e colaboração de todos.

Agradecemos ainda, pelo profissionalismo, competência, criatividade e dedicação dos participantes.

Obrigada a todos que não mediram esforços para que o desfile acontecesse de forma harmoniosa, demonstrando patriotismo enquanto cidadãos e agentes ativos numa sociedade em transformação.

7.6 - UMA NOITE ESPETACULAR!

Foi assim mesmo! A Noite Cultural de Coronel Freitas foi simplesmente espetacular, onde os integrantes do programa Arte e Cidadania deram um show, esbanjando talento e brilho em suas apresentações coordenadas pelos professores Marcos de Medeiros, Patrik Moretti, Jéssica Rodrigues e Eduardo Garcês.

O evento contou um grande público que lotou o ginásio municipal onde cerca de 210 alunos participaram das apresentações de patinação, ballet, música e danças gauchescas.

O Programa Arte e Cidadania é um projeto da Secretaria Municipal de Educação, Cultura e Esportes e que oferece gratuitamente a 320 jovens e adultos aulas de patinação, ballet, canto, instrumentos musicais e artesanatos.

8 – AGRICULTURA

8.1 - SISTEMA DE PLANTIO DIRETO DE HORTALIÇAS – SPDH

Um grupo de 22 agricultores de Coronel Freitas, tiveram a oportunidade conhecer o sistema de plantio direto de hortaliças desenvolvido em uma propriedade no interior do município de guatambu.

A atividade foi realizada em parceria da secretaria municipal de agricultura com a Epagri.

No dia de campo os agricultores aprenderam sobre a produção de mudas de hortaliças, construção de abrigos de cultivo e o sistema de plantio direto de hortaliças- spdh.

O objetivo da excursão foi demonstrar os benefícios do spdh, sendo um sistema com menor custo de produção, conservação do solo, redução no uso de agrotóxicos e de mão-de-obra o qual proporciona maior lucratividade aos produtores.

Os agricultores participantes demonstraram grande interesse no sistema abordado e interessados em implantar em suas propriedades as técnicas vistas no dia de campo.

8.2 - TARDES PRÁTICAS NA ATIVIDADE DE APICULTURA

A Secretaria Municipal da Agricultura de Coronel Freitas em parceria com a Epagri vem realizando encontros com os apicultores do município. Nas tardes práticas foram tratados dos seguintes

assuntos: - Como iniciar uma colmeia de abelhas; - padrão das caixas e sobre caixas; - época de fazer o enxame; - troca de rainhas; - época de fazer a limpeza das colmeias.

8.3 – ENTREGA DE ALEVINOS

A Secretaria de Agricultura de Coronel Freitas realizou a entrega de 17.800 alevinos de várias espécies aos piscicultores do município que haviam feito suas encomendas. A empresa fornecedora dos peixinhos doou 2000 alevinos para auxiliar o Projeto Surubi que foram levados e soltos no Rio Chapecó.

8.4 – LEI DE INCENTIVOS É SANCIONADA!

Na sala de reuniões da Prefeitura Municipal, aconteceu o ato de sansão e lançamento do programa “Incentivo a Agricultura”.

O Programa irá incentivar a produção Agricultura, sendo um importante passo para a Secretaria Municipal de Agricultura, onde os produtores serão beneficiados com horas máquinas e demais serviços.

Participaram do ato o Vice-presidente e membros do Conselho da Agricultura, a Engenheira Agrônoma Eliza Bosetti representando a EPAGRI e Secretários da Administração Municipal.

9 – INDÚSTRIA E COMÉRCIO

9.1 - PRESTIGIANDO AS EMPRESAS DA NOSSA TERRA

Em visita a MOVELSUL 2018 Realizada na cidade de Bento Gonçalves-RS, a Administração de Coronel Freitas prestigiou aos conterrâneos que se faziam presentes nesta feira expondo seus produtos aos visitantes.

A MOVELSUL, uma das maiores feiras de moveis do Brasil e América Latina é promovida pelo Sindmóveis de Bento Gonçalves, congregando a realização de negócios a um ambiente amistoso e turístico, reconhecido pela produção de uvas e vinhos que o belo Município possui.

E com muito orgulho Coronel Freitas foi bem representado pelas empresas Mapi Móveis, Móveis Cavazotto e Tozetto Móveis.

9.2 - GOOD ALIMENTOS

A Administração municipal, em parceria com o CIDEMA (Consórcio Intermunicipal de Desenvolvimento Econômico, Social e do Meio Ambiente) emitiram e entregaram o Certificado de Reconhecimento do Sistema Brasileiro de Inspeção de Produtos de Origem Animal SISBI-POA a Empresa GOOD ALIMENTOS.

A partir deste reconhecimento do SISBI-POA, a empresa Coronelfreitense GOOD ALIMENTOS (abatedouro e frigorífico), pode comercializar seus produtos em todo o território Nacional.

10 – DEFESA CIVIL

10.1 - LEVANTAMENTO GERAL DA DEFESA CIVIL

Na noite de 28 de julho de 2018 nosso município foi atingido por uma forte chuva de granizo ocasionando muitos estragos em residências e nas lavouras.

A Defesa Civil de Coronel Freitas informa o levantamento geral até o presente momento e os atendimentos prestados aos atingidos:

- Aproximadamente 120 Casas de famílias atendidas, considerando uma média de 4 pessoas por família, aproximadamente 476 pessoas;
- Muitas calhas ficaram entupidas pelo gelo ocasionando processo de goteiras nas residências e danificando móveis;

Bairro atingidos com danos em muitas residências:

- Bairro Três Palmeiras
- Bairro São Sebastião
- Bairro Irmã Colonatta
- Bairro Miorando
- Bairro Grambel
- Bairro São Francisco
- Bairro Passo da Areia e o centro do município foram atingidos.

Foram distribuídos 1200 metros corridos de lona

11 – SEGURANÇA

11.1 - AUXILIANDO A COMUNIDADE

A Prefeitura Municipal de Coronel Freitas entregou ao Corpo de Bombeiros de nosso Município um veículo Oroch de cor vermelha da marca Renault.

O veículo recebeu plotagem oficial do corpo de bombeiros e equipamentos necessários para atender a acidentes e desencarceramentos para posteriormente atender a estes tipos de ocorrências. Quando não necessário para estes fins será então utilizado em serviços de rotina do corpo de bombeiros.

11.2 - ENTREGA DE VIATURA E FORMATURA DE VOLUNTÁRIOS

Aconteceu a entrega oficial ao Corpo de Bombeiros de nosso Município um veículo Oroch de cor vermelha da marca Renault.

O veículo recebeu plotagem oficial do Corpo de Bombeiros e equipamentos necessários para atender a acidentes e desencarceramentos para posteriormente atender a estes tipos de ocorrências.

Quando não necessário para estes fins será então utilizado em serviços de rotina do Corpo de Bombeiros.

Neste mesmo ato aconteceu a formatura da Terceira Turma do Curso Básico de Atendimento a Emergência.